



N° de résolution  
ou annotation

COTE CERTIFIEE CONFORME  
30-11-2022

## Règlements de la Municipalité de Saint-Gilles

CANADA  
PROVINCE DE QUÉBEC  
MRC DE LOTBINIÈRE

### MUNICIPALITÉ DE SAINT-GILLES

#### RÈGLEMENT 603-22

Règlement décrétant une dépense et un emprunt de **1 254 400 \$** pour travaux de voirie et infrastructures, finalisation de la rue des Commissaires et de la rue de Perse, de même qu'aux abords de l'Hôtel de Ville et en marge de la rue de l'Aréna, avec accessoires

- ATTENDU QUE :** La Municipalité de Saint-Gilles (« Municipalité ») est notamment régie par le *Code municipal du Québec* (RLRQ, c. C-27.1);
- ATTENDU QUE :** La Municipalité a pourvu au développement des secteurs se voulant desservis par les rues auxquelles il est référé en titre, à compléter avec certaines infrastructures et autres ouvrages attenants, et doit pourvoir à divers autres travaux de mise à niveau ou amélioration en la matière aux autres emplacements visés par les présentes;
- ATTENDU QUE :** À ces fins, il devient nécessaire d'adopter le présent règlement 603-22, règlement décrétant une dépense et un emprunt de **1 254 400 \$** pour les travaux en question;
- ATTENDU QUE :** L'avis de motion du présent règlement a été dûment donné lors de la séance du Conseil tenue le 17 octobre 2022 et que le projet de règlement a été déposé à cette même séance;
- ATTENDU QU' :** Une dispense de lecture est accordée pour ce règlement, tous les élus ayant reçu copie dudit projet de règlement au moins 72 heures avant la tenue de la séance à laquelle il est examiné, son objet, la nature de la dépense et le mode de financement étant exposés par la personne président l'assemblée;
- ATTENDU QUE** Le présent règlement n'est soumis qu'à l'approbation ministérielle conformément à l'article 1061 du *Code municipal du Québec* (précité).



N° de résolution  
ou annotation

Article 1

Article 2

Article 3

Article 4

Article 5

Article 6

## Règlements de la Municipalité de Saint-Gilles

IL EST DÉCRÉTÉ, À TITRE DE RÈGLEMENT:

### PRÉAMBULE

Le préambule fait partie intégrante du présent règlement.

### TITRE

Le présent règlement peut aussi être désigné par le titre suivant :

**« Règlement décrétant une dépense et un emprunt de 1 254 400 \$ pour travaux de voirie et infrastructures, finalisation de la rue des Commissaires et de la rue de Perse, de même qu'aux abords de l'Hôtel de Ville et en marge de la rue de l'Aréna, avec accessoires ».**

### INTERPRÉTATION

Aux fins de l'interprétation du présent règlement, à moins que le contexte ne comporte un sens différent, les mots ou expressions qui suivent ont le sens et la signification qui leur sont attribués dans le présent article :

**Conseil :** Le Conseil municipal de la municipalité de Saint-Gilles;

**Municipalité :** La Municipalité de Saint-Gilles.

Toutes les annexes au présent règlement en font partie intégrante, à moins de disposition expresse au contraire.

### TRAVAUX

Le Conseil est autorisé à effectuer des travaux de voirie et infrastructures, finalisation de la rue des Commissaires et de la rue de Perse, de même qu'aux abords de l'Hôtel de Ville et en marge de la rue de l'Aréna, avec accessoires.

Des plans sommaires et/ou devis préliminaires des travaux envisagés figurent en Annexe B1, B2, B3, B4, B5 et B6 au présent règlement.

Une estimation ventilée des coûts des travaux en question figure en Annexe A, A1, A2, A3, A4, A5, A6 et A7 au présent règlement.

### DÉPENSES AUTORISÉES

Le Conseil est autorisé à dépenser une somme de **1 254 400 \$** pour les fins du présent règlement.

### EMPRUNT

Aux fins d'acquitter les dépenses prévues par le présent règlement, le Conseil est autorisé à emprunter une somme de **1 254 400 \$** sur une période de 20 ans.



N° de résolution  
ou annotation

Article 8

Article 9

Article 10

Article 11

## Règlements de la Municipalité de Saint-Gilles

### REBOUSEMENT DE L'EMPRUNT

Pour pourvoir aux dépenses engagées relativement aux intérêts et au remboursement en capital des échéances annuelles de l'emprunt, il est par le présent règlement imposé et il sera prélevé, annuellement, durant le terme de l'emprunt, sur tous les immeubles imposables situés sur le territoire de la municipalité, une taxe spéciale à un taux suffisant d'après leur valeur telle qu'elle apparaît au rôle d'évaluation en vigueur chaque année.

### RÉPARTITION DES DÉPENSES DANS L'ESTIMATION

S'il advient que le montant d'une affectation autorisée par le présent règlement est plus élevé que le montant effectivement dépensé en rapport avec cette affectation, le Conseil est autorisé à faire emploi de cet excédent pour payer toute autre dépense décrétée par le présent règlement et pour laquelle l'affectation s'avérerait insuffisante.

### APPROPRIATION DE SUBVENTIONS ET AUTRES REVENUS

Le Conseil affecte à la réduction de l'emprunt décrété par le présent règlement toute contribution ou subvention pouvant lui être versée pour le paiement d'une partie ou de la totalité de la dépense décrétée par le présent règlement.

Le Conseil affecte également, au paiement d'une partie ou de la totalité du service de dette, toute subvention payable sur plusieurs années. Le terme de remboursement de l'emprunt correspondant au montant de la subvention sera ajusté automatiquement à la période fixée pour le versement de la subvention.

### AUTORISATIONS

Le maire et le greffier-trésorier sont autorisés à signer, pour et au nom de la municipalité, tous les documents nécessaires ou utiles aux fins de l'exécution des dispositions du règlement.

### ENTRÉE EN VIGUEUR

Le présent règlement entre en vigueur conformément à la loi.

FAIT à Saint-Gilles, ce 24<sup>e</sup> jour d'octobre 2022.

  
Robert SAMSON, maire

  
Raynald MARTEL  
directeur général / greffier-trésorier



N° de résolution  
ou annotation

## Règlements de la Municipalité de Saint-Gilles

## ANNEXE A

### Estimé des coûts des travaux et financement

Construction sur 100 m, sortie rue des Commissaires sur Principale et infrastructures connexes, total des Annexe A1 et A2, hors taxes et contingences (HTC); incluant toutefois achat de terrain, servitudes et droits, au besoin, vu les conditions arrêtées :	422 726 \$
Pavage rue des Commissaires en entier, finalisation (plans B1 et B2) Suivant total des Annexe A3 et Annexe A4 (HTC) :	434 120 \$
Pavage rue de Perse, finalisation (plan B3) suivant Annexe A5, HTC :	23 088 \$
Aménagement / Pavage divers – Hôtel de Ville Stat. et proximité (plan B4) suivant Annexe A6, HTC :	35 375 \$
Aménagement (plans B5 et croquis B6) / Pavage corridor piétonnier et Stat. - débarcadère en marge de la rue de l'Aréna, suivant Annexe A7, HTC :	<u>42 412 \$</u>
Total des coûts directs estimés (« TCDE »):	957 721,00 \$
Provision pour les imprévus (« PI » de 7,5 % du TCDE) :	71 829,08 \$
Frais professionnels et autres contingents (« FP/C » de 8 % du TCDE) :	76 617,68 \$
Taxes nettes (de 5 %) sur la somme du TCDE, de la PI et des FP/C (soit sur une somme de 1 106 167,76 \$) :	<u>55 308,39 \$</u>
Estimation du coût total avec taxes :	1 161 476,15 \$
Frais de financement (plus ou moins 8 %) :	<u>92 923,85 \$</u>
<b>Total aux fins du règlement d'emprunt :</b>	<b>1 254 400,00 \$</b>

Préparé le 21 octobre 2022, par :

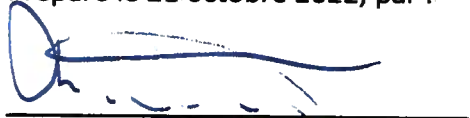

Raynald Martel, directeur général





## DÉVELOPPEMENT LE HAVRE DES COMMISSAIRES

**MUNICIPALITÉ DE SAINT-GILLES**

**P3890-22**

**AQUEDUC, ÉGOUTS & VOIRIE (SORTIE)**

### **BORDEREAU D'ESTIMATION**

Nous, soussignés, nous engageons, après avoir pris connaissance de tous les documents de soumission pour le projet: « 22-XXXX », à exécuter, conformément aux exigences desdits documents, les travaux ci-après mentionnés aux prix unitaires suivants :

---

RAISON SOCIALE DU SOUMISSIONNAIRE





BORDEREAU DE SOUMISSION

ESTIMATION PROGRESSIVE

<b>Nom du projet</b>
<b>DÉVELOPPEMENT LE HAVRE DES COMMISSAIRES</b>

<b>Numéro du projet</b>					
<b>P3890-22</b>					
<b>Révision</b>			<b>Date</b>		
A	M	J	A	M	J
			2022	10	17

<b>Partie</b>	<b>« 1 » - Aqueduc et égouts</b>	Page 2 de 5
---------------	----------------------------------	-------------

Item N°	Description	Quantité approx.	Unité de mesure	Prix unitaire	Montant total
1.	Sécurité et organisation de chantier	1	global		10 000,00 \$
2.	Excavation et remblayage de tranchée				
	a) les conduites principales				
	• 2 conduites	53	mètre	200,00 \$	10 600,00 \$
	• 3 conduites	54	mètre	300,00 \$	16 200,00 \$
	c) les bornes d'incendie	4	mètre	50,00 \$	200,00 \$
3.	Conduites d'égout domestique				
	• 200 mm Ø Ch 1+886 @ 1+992	108	mètre	125,00 \$	13 500,00 \$
4.	Regard d'égout domestique				
	a) préfabriqué (900 mm)	3	unité	4 000,00 \$	12 000,00 \$
5.	Raccordement d'égout domestique à l'existant	1	unité	2 000,00 \$	2 000,00 \$
6.	Conduites d'égout pluvial				
	• 300 mm Ø Ch 1+940 @ 1+191	51	mètre	150,00 \$	7 650,00 \$
	• 300 mm Ø Ch 1+892 @ 1+886	6	mètre	150,00 \$	900,00 \$

Raison sociale du soumissionnaire

Signature du représentant

Date (année/mois/jour)





BORDEREAU DE SOUMISSION

ESTIMATION PROGRESSIVE

<b>Nom du projet</b>
<b>DÉVELOPPEMENT LE HAVRE DES COMMISSAIRES</b>

<b>Numéro du projet</b>					
<b>P3890-22</b>					
<b>Révision</b>			<b>Date</b>		
A	M	J	A	M	J
			2022	10	17

<b>Partie</b>	<b>« 1 » - Aqueduc et égouts</b>	Page 3 de 5
---------------	----------------------------------	-------------

Item N°	Description	Quantité approx.	Unité de mesure	Prix unitaire	Montant total
7.	Regards d'égout pluvial				
	a) préfabriqué (900 mm Ø)	3	unité	4 000,00 \$	12 000,00 \$
8.	Raccordements d'égout pluvial à l'existant	1	unité	2 000,00 \$	2 000,00 \$
9.	Tranchée d'infiltration incluant membrane, pierre net 20mm Ø, drain perforé 300 mm Ø entouré de membrane et regard de captation	118	mètre	250,00 \$	29 500,00 \$
10.	Conduite d'eau potable 150 mm Ø	108	mètre	175,00 \$	18 900,00 \$
11.	Fourniture et installation de « vannes » :				
	a) type de vanne à siège résilient 150Ø	1	unité	3 000,00 \$	3 000,00 \$
12.	Bornes d'incendie :				
	a) fourniture et installation des bornes d'incendie	1	unité	10 000,00 \$	10 000,00 \$
13.	Raccordement d'aqueduc à l'existant	1	unité	2 500,00 \$	2 500,00 \$
14.	Tuyau de chloration	0,4	global	1 000,00 \$	400,00 \$
15.	Tuyau de vidange	0,4	global	1 000,00 \$	400,00 \$
16.	Essais :				
	a) étanchéité de regards, conduites d'égout domestique	0,4	global	2 000,00 \$	800,00 \$
	b) inspection TV et essais d'ovalisation	0,4	global	2 000,00 \$	800,00 \$
	c) étanchéité, désinfection et conductivité des conduites d'aqueduc, échantillonnage de l'eau potable	0,4	global	2 000,00 \$	800,00 \$
	d) vérification des déformations des conduites en thermoplastique (P.V.C.) ou en polyéthylène	0,4	global	2 000,00 \$	800,00 \$
<b>SOUS-TOTAL PARTIE « 1 »*</b>					<b>154 950,00 \$</b>
Note :Inscrire ces montants à la partie « 1 » de la page Soumission totale pour le projet : « 21-5834C »					

Raison sociale du soumissionnaire

Signature du représentant

Date (année/mois/jour)

 BORDEREAU DE SOUMISSION

 ESTIMATION PROGRESSIVE

Nom du projet
<b>DÉVELOPPEMENT LE HAVRE DES COMMISSAIRES</b>

Numéro du projet					
P3890-22					
Révision			Date		
A	M	J	A	M	J
			2022	10	17

Partie	« 2 » - Voirie	Page 4 de 5
--------	----------------	-------------

Item N°	Description	Quantité approx.	Unité de mesure	Prix unitaire	Montant total
1.	Préparation de l'infrastructure • Ch. 0+1+886 @ 1+998	112	mètre	50,00 \$	5 600,00 \$
2.	Structure de chaussée				
	a) Sous-fondation MG112 (300 mm)	960	m <sup>2</sup>	15,00 \$	14 400,00 \$
	b) Fondation MG20 (200 mm)	960	m <sup>2</sup>	15,00 \$	14 400,00 \$
	c) Accotement MG20	210	mètre	50,00 \$	10 500,00 \$
3.	Trottoir à démolir (rue Principale)	35	m <sup>2</sup>	25,00 \$	875,00 \$
4.	Remblais (emprunt classe A)	0	m <sup>3</sup>	25,00 \$	0,00 \$
5.	Construction et/ou réparation des arrières :				
	a) en gazon (quantité provisionnelle)	100	m <sup>2</sup>	20,00 \$	2 000,00 \$
	b) diverses réparations	1	global	1 000,00 \$	1 000,00 \$
7.	Divers travaux :				
	a) sciage des revêtements (rue Principale)	44	mètre	14,00 \$	616,00 \$
	B) Pavage (rue Principale)	1	global	15 000,00 \$	15 000,00 \$
	<b>SOUS-TOTAL PARTIE « 2 - Voirie »*</b>				<b>64 391,00 \$</b>
	Note : Incrire ces montants à la partie « 2 - Voirie » de la page Soumission totale pour le projet : « 21-5834C »				

Raison sociale du soumissionnaire

Signature du représentant

Date (année/mois/jour)



BORDEREAU DE SOUMISSION

ESTIMATION PROGRESSIVE

Nom du projet

**DÉVELOPPEMENT LE HAVRE DES COMMISSAIRES**

Numéro du projet

**P3890-22**

Révision			Date		
A	M	J	A	M	J
			2022	10	17

**SOUSSION TOTALE** Page 5 de 5

	TOTAL SANS TAXES	TPS	TVQ	MONTANT TOTAL
PARTIE « 1 »	154 950,00	7 747,50	15 456,26	178 153,76
PARTIE « 2 - Voirie »	64 391,00	3 219,55	6 423,00	74 033,55
<b>TOTAL</b>	<b>219 341,00</b>	<b>10 967,05</b>	<b>21 879,26</b>	<b>252 187,31</b>

**SOUSSION TOTALE : 252 187,31**

SIGNÉ À \_\_\_\_\_ EN CE \_\_\_\_\_ e JOUR DE \_\_\_\_\_ 2021

SIGNATURE DU REPRÉSENTANT \_\_\_\_\_

NOM ET TITRE DU REPRÉSENTANT \_\_\_\_\_

RAISON SOCIALE DU SOUMISSIONNAIRE \_\_\_\_\_

PLACE D'AFFAIRES \_\_\_\_\_

(ADRESSE COMPLÈTE) \_\_\_\_\_

\_\_\_\_\_

TÉLÉPHONE \_\_\_\_\_ TÉLÉCOPIEUR \_\_\_\_\_

Raison sociale du soumissionnaire

Signature du représentant

Date (année/mois/jour)



## DÉVELOPPEMENT LE HAVRE DES COMMISSAIRES

**MUNICIPALITÉ DE SAINT-GILLES**

**P3890-22**

**PONCEAU - RUISSEAU DES COMMISSAIRES**

### **BORDEREAU D'ESTIMATION**

Nous, soussignés, nous engageons, après avoir pris connaissance de tous les documents de soumission pour le projet: « 22-XXXX », à exécuter, conformément aux exigences desdits documents, les travaux ci-après mentionnés aux prix unitaires suivants :

---

RAISON SOCIALE DU SOUMISSIONNAIRE



 BORDEREAU DE SOUMISSION

 ESTIMATION PROGRESSIVE

Nom du projet
<b>DÉVELOPPEMENT LE HAVRE DES COMMISSAIRES</b>

Numéro du projet					
<b>P3890-22</b>					
Révision			Date		
A	M	J	A	M	J
			2022	10	17

Partie	« 1 » - Aqueduc et égouts	Page 2 de 4
--------	---------------------------	-------------

Item N°	Description	Quantité approx.	Unité de mesure	Prix unitaire	Montant total
1.	Sécurité et organisation de chantier	1	global		15 000,00 \$
2.	Excavation et remblayage de tranchée				
	a) les conduites principales				
	• 1 conduites	33	mètre	440,00 \$	14 520,00 \$
4.	Regard d'égout domestique				
6.	Conduites d'égout pluvial				
	• 1500 mm Ø Ch 0+002 @ 0+040	33	mètre	2 300,00 \$	75 900,00 \$
8.	Parafouille en béton (600x300x	1	unité	5 000,00 \$	5 000,00 \$
8.	Raccordements d'égout pluvial à l'existant	1	unité	5 000,00 \$	5 000,00 \$
10.	Isolant HI-60	0	m <sup>2</sup>	100,00 \$	0,00 \$
16.	Essais :				
	a) étanchéité de regards, conduites d'égout domestique	33	mètre	8,00 \$	264,00 \$
	b) inspection TV et essais d'ovalisation	33	mètre	22,00 \$	726,00 \$
	<b>SOUS-TOTAL PARTIE « 1 »*</b>				<b>116 410,00 \$</b>
	Note : Inscrire ces montants à la partie « 1 » de la page Soumission totale pour le projet : « 21-5834C »				

Raison sociale du soumissionnaire

Signature du représentant

Date (année/mois/jour)



BORDEREAU DE SOUMISSION

ESTIMATION PROGRESSIVE

Nom du projet
<b>DÉVELOPPEMENT LE HAVRE DES COMMISSAIRES</b>

Numéro du projet					
<b>P3890-22</b>					
Révision			Date		
A	M	J	A	M	J
			2022	10	17

Partie	« 2 » - Voirie	Page 3 de 4
--------	----------------	-------------

Item N°	Description	Quantité approx.	Unité de mesure	Prix unitaire	Montant total
1.	Préparation de l'infrastructure • Ch. 1+805 @ 1+840	35	mètre	145,00 \$	5 075,00 \$
2.	Structure de chaussée				
	a) Sous-fondation MG112 (300 mm)	210	m <sup>2</sup>	15,00 \$	3 150,00 \$
	b) Fondation MG56 (225 mm)	210	m <sup>2</sup>	20,00 \$	4 200,00 \$
	c) Fondation MG20 (150 mm)	210	m <sup>2</sup>	15,00 \$	3 150,00 \$
	D) Accotement MG20	70	mètre	50,00 \$	3 500,00 \$
3.	Glissière de sécurité	70	m	225,00 \$	15 750,00 \$
4.	Remblais (emprunt classe A)	1435	m <sup>3</sup>	30,00 \$	43 050,00 \$
5.	Construction et/ou réparation des arrières :				
	a) empièchement type 5	27	m <sup>2</sup>	300,00 \$	8 100,00 \$
	b) diverses réparations	1	global	1 000,00 \$	1 000,00 \$
	<b>SOUS-TOTAL PARTIE « 2 - Voirie »*</b>				<b>86 975,00 \$</b>
	Note : Incrire ces montants à la partie « 2 - Voirie » de la page Soumission totale pour le projet : « 21-5834C »				

Raison sociale du soumissionnaire

Signature du représentant

Date (année/mois/jour)



BORDEREAU DE SOUMISSION

ESTIMATION PROGRESSIVE

Nom du projet
<b>DÉVELOPPEMENT LE HAVRE DES COMMISSAIRES</b>

Numéro du projet					
P3890-22					
Révision			Date		
A	M	J	A	M	J
			2022	10	17

<b>SOUSSION TOTALE</b>	Page 4 de 4
------------------------	-------------

	TOTAL SANS TAXES	TPS	TVQ	MONTANT TOTAL
PARTIE « 1 »	116 410,00	5 820,50	11 611,90	133 842,40
PARTIE « 2 - Voirie »	86 975,00	4 348,75	8 675,76	99 999,51
<b>TOTAL</b>	<b>203 385,00</b>	<b>10 169,25</b>	<b>20 287,65</b>	<b>233 841,90</b>
<b>SOUSSION TOTALE :</b>				<b>233 841,90</b>

SIGNÉ À \_\_\_\_\_ EN CE \_\_\_\_\_ e JOUR DE \_\_\_\_\_ 2021

SIGNATURE DU REPRÉSENTANT \_\_\_\_\_

NOM ET TITRE DU REPRÉSENTANT \_\_\_\_\_

RAISON SOCIALE DU SOUMISSIONNAIRE \_\_\_\_\_

PLACE D'AFFAIRES \_\_\_\_\_

(ADRESSE COMPLÈTE) \_\_\_\_\_

\_\_\_\_\_

TÉLÉPHONE \_\_\_\_\_ TÉLÉCOPIEUR \_\_\_\_\_

\_\_\_\_\_  
Raison sociale du soumissionnaire

\_\_\_\_\_  
Signature du représentant

\_\_\_\_\_  
Date (année/mois/jour)



## DÉVELOPPEMENT LE HAVRE DES COMMISSAIRES

**MUNICIPALITÉ DE SAINT-GILLES**

**P3890-22**

**Pavage**

### **BORDEREAU D'ESTIMATION**

Nous, soussignés, nous engageons, après avoir pris connaissance de tous les documents de soumission pour le projet: « 22-XXXX », à exécuter, conformément aux exigences desdits documents, les travaux ci-après mentionnés aux prix unitaires suivants :

---

RAISON SOCIALE DU SOUMISSIONNAIRE





BORDEREAU DE SOUMISSION

ESTIMATION PROGRESSIVE

<b>Nom du projet</b>
<b>DÉVELOPPEMENT LE HAVRE DES COMMISSAIRES</b>

<b>Numéro du projet</b>					
<b>P3890-22</b>					
<b>Révision</b>			<b>Date</b>		
A	M	J	A	M	J
			2022	10	17

Page 2 de 3

<b>Partie</b>	<b>« 1 » - Pavage</b>
---------------	-----------------------

Item N°	Description	Quantité approx.	Unité de mesure	Prix unitaire	Montant total
1.	Organisation et sécurité • Ch. 1+710 @ 1+998	1	global	10 000,00 \$	10 000,00 \$
2.	Décontamination	1	global	20 000,00 \$	20 000,00 \$
3.	Fourniture et pose de béton bitumineux :				
	a) couche de base ESG-14 (60mm)	276	t.m.	150,00 \$	41 400,00 \$
	b) couche de base ESG-10 (40mm)	192	t.m.	160,00 \$	30 720,00 \$
	a) 2e mobilisation	1	global	10 000,00 \$	10 000,00 \$
	<b>SOUS-TOTAL PARTIE « Pavage »*</b>				<b>102 120,00 \$</b>
	Note : Incrire ces montants à la partie « Pavage » de la page Soumission totale pour le projet :				

Raison sociale du soumissionnaire

Signature du représentant

Date (année/mois/jour)



BORDEREAU DE SOUMISSION

ESTIMATION PROGRESSIVE

Nom du projet

**DÉVELOPPEMENT LE HAVRE DES COMMISSAIRES**

Numéro du projet

**P3890-22**

Révision			Date		
A	M	J	A	M	J
			2022	10	17

**SOUSSION TOTALE** Page 3 de 3

	TOTAL SANS TAXES	TPS	TVQ	MONTANT TOTAL
PARTIE « Pavage »	102 120,00	5 106,00	10 186,47	117 412,47
<b>TOTAL</b>	<b>102 120,00</b>	<b>5 106,00</b>	<b>10 186,47</b>	<b>117 412,47</b>
<b>SOUSSION TOTALE :</b>				<b>117 412,47</b>

SIGNÉ À \_\_\_\_\_ EN CE \_\_\_\_\_ e JOUR DE \_\_\_\_\_ 2021

SIGNATURE DU REPRÉSENTANT \_\_\_\_\_

NOM ET TITRE DU REPRÉSENTANT \_\_\_\_\_

RAISON SOCIALE DU SOUMISSIONNAIRE \_\_\_\_\_

PLACE D'AFFAIRES \_\_\_\_\_

(ADRESSE COMPLÈTE) \_\_\_\_\_

TÉLÉPHONE \_\_\_\_\_ TÉLÉCOPIEUR \_\_\_\_\_

\_\_\_\_\_  
Raison sociale du soumissionnaire

\_\_\_\_\_  
Signature du représentant

\_\_\_\_\_  
Date (année/mois/jour)



## DÉVELOPPEMENT LE HAVRE DES COMMISSAIRES

**MUNICIPALITÉ DE SAINT-GILLES**

**P3890-22**

**Pavage phase 1, 2 et 3**

### **BORDEREAU D'ESTIMATION**

Nous, soussignés, nous engageons, après avoir pris connaissance de tous les documents de soumission pour le projet: « 22-XXXX », à exécuter, conformément aux exigences desdits documents, les travaux ci-après mentionnés aux prix unitaires suivants :

\_\_\_\_\_  
RAISON SOCIALE DU SOUMISSIONNAIRE





BORDEREAU DE SOUMISSION

ESTIMATION PROGRESSIVE

Nom du projet
<b>DÉVELOPPEMENT LE HAVRE DES COMMISSAIRES</b>

Numéro du projet					
<b>P3890-22</b>					
Révision			Date		
A	M	J	A	M	J
			2022	10	20

Partie	<b>« 1 » - Pavage</b>	Page 2 de 3
--------	-----------------------	-------------

Item N°	Description	Quantité approx.	Unité de mesure	Prix unitaire	Montant total
1.	Organisation et sécurité • longueur de rue : 1089 m	1	global	20 000,00 \$	20 000,00 \$
2.	Décontamination et planage	1	global	40 000,00 \$	40 000,00 \$
3.	Fourniture et pose de béton bitumineux :				
	a) couche de base ESG-14 (60mm)	1100	t.m.	150,00 \$	165 000,00 \$
	b) couche de base ESG-10 (40mm)	700	t.m.	160,00 \$	112 000,00 \$
	a) 2e mobilisation	1	global	15 000,00 \$	15 000,00 \$
	<b>SOUS-TOTAL PARTIE « Pavage »*</b>				<b><u>332 000,00 \$</u></b>
	Note : Incrire ces montants à la partie « Pavage » de la page Soumission totale pour le projet :				

Raison sociale du soumissionnaire

Signature du représentant

Date (année/mois/jour)



BORDEREAU DE SOUMISSION

ESTIMATION PROGRESSIVE

<b>Nom du projet</b>
<b>DÉVELOPPEMENT LE HAVRE DES COMMISSAIRES</b>

<b>Numéro du projet</b>					
<b>P3890-22</b>					
<b>Révision</b>			<b>Date</b>		
A	M	J	A	M	J
			2022	10	20

<b>SOUSSION TOTALE</b>	Page 3 de 3
------------------------	-------------

	TOTAL SANS TAXES	TPS	TVQ	MONTANT TOTAL
PARTIE « Pavage »	332 000,00	16 600,00	33 117,00	381 717,00
TOTAL	332 000,00	16 600,00	33 117,00	381 717,00
<b>SOUSSION TOTALE :</b>				<b>381 717,00</b>

SIGNÉ À \_\_\_\_\_ EN CE \_\_\_\_\_ e JOUR DE \_\_\_\_\_ 2021

SIGNATURE DU REPRÉSENTANT \_\_\_\_\_

NOM ET TITRE DU REPRÉSENTANT \_\_\_\_\_

RAISON SOCIALE DU SOUMISSIONNAIRE \_\_\_\_\_

PLACE D'AFFAIRES \_\_\_\_\_

(ADRESSE COMPLÈTE) \_\_\_\_\_

TÉLÉPHONE \_\_\_\_\_ TÉLÉCOPIEUR \_\_\_\_\_

\_\_\_\_\_  
Raison sociale du soumissionnaire

\_\_\_\_\_  
Signature du représentant

\_\_\_\_\_  
Date (année/mois/jour)





Propriétaire: Saint-Gilles  
Ville: Saint-Gilles  
Projet: Développement Des Étoiles phase IV  
Date: September 2, 2022

---

# Phase 4

Louis charles Delisle  
Préparé par : Louis-Charles Delisle

Simon simard  
Approuvé par : Simon Simard ing.





Propriétaire: Saint-Gilles  
Ville: Saint-Gilles  
Projet: Développement Des Étoiles phase IV

Date: September 2, 2022

Estimation

		Total
1.	Rue de la Perse Phase IV	23,088.00 \$
	TPS 5%	1,154.40 \$
	TVQ 9.975%	2,303.03 \$
	<u>Grand total Phase IV</u>	<u>26,545.43 \$</u>





Date: September 2, 2022  
**Bordereau pavage**

Article	Description de l'ouvrage	Unité de mesure	Quantité approx.	Prix unitaire	Montant total
1.	<b>Rue de la Perse Phase IV</b>				
1.1.	<b>Voirie finale</b>				
1.1.1	Fondations de chaussée				
1.1.1.a	-MG 20, épaisseur 50 mm (décontamination et remplacement)	m <sup>3</sup>	50	55.00 \$	2,722.50 \$
1.1.2.	Enrobé bitumineux				
1.1.2.a	-EB-14 (169 kg/m <sup>2</sup> ), épaisseur 70 mm	t.m.	127.3	150.00 \$	19,095.00 \$
1.1.3	Matériaux granulaires				
1.1.3.a	-MG 20, épaisseur 70 mm (accotement)	m <sup>3</sup>	23	55.00 \$	1,270.50 \$
	<b>Sous-total Voirie</b>				<b>23,088.00 \$</b>
	<b>Sous-total "Rue de la Perse Phase IV"</b>				<b>23,088.00 \$</b>



**ANNEXE A6**

**Sommaire**

**Estimé des coûts des travaux et financement**

Aménagement / Pavage divers – Hôtel de Ville  
Stat. et proximité (plan B4) suivant estimation du  
Contremaitre aux infrastructures, après ajustement  
du DG - autres prix, hors taxes :

35 375 \$



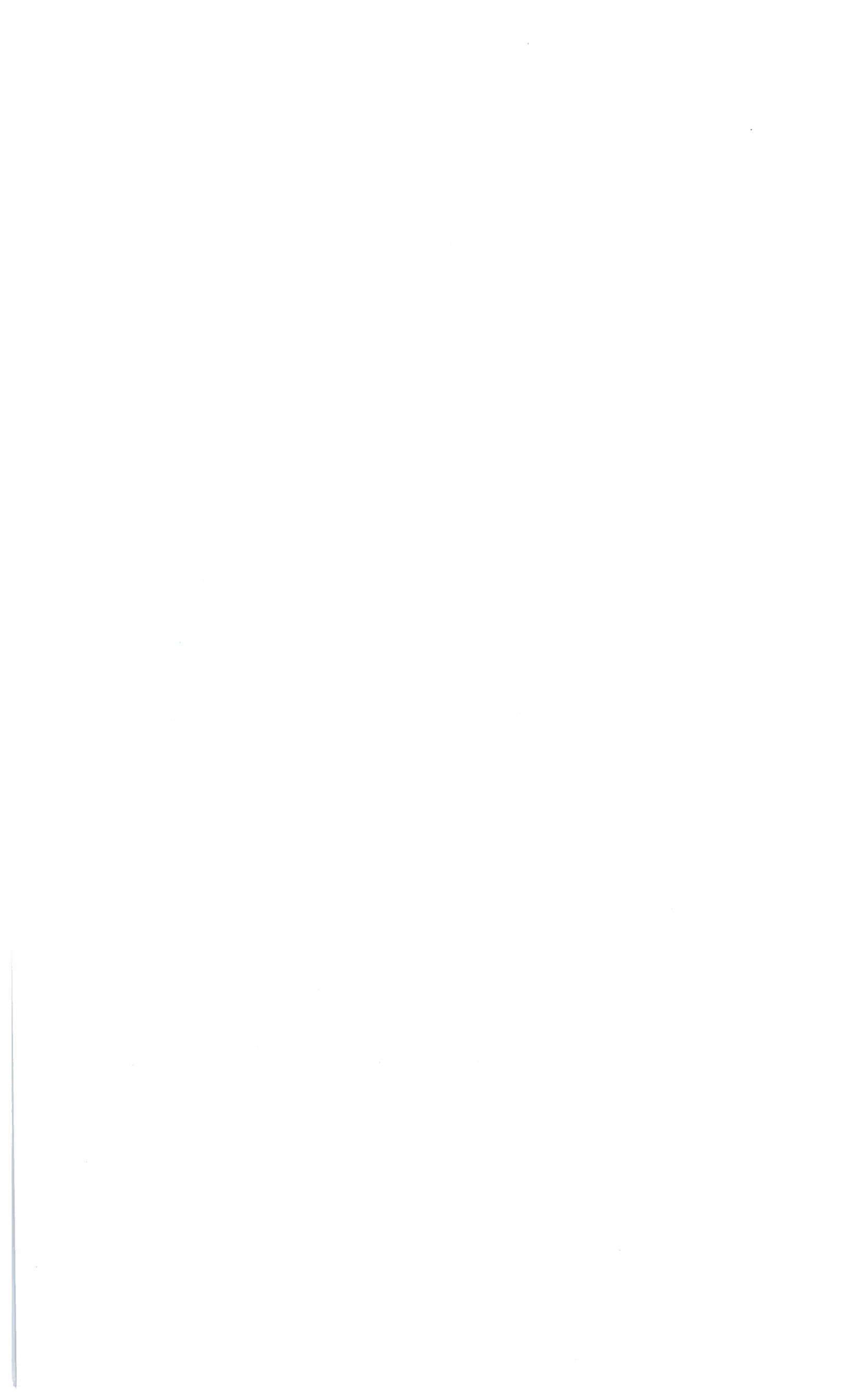



## MUNICIPALITÉ DE SAINT-GILLES

## PONCTUELLES ET PETITES RÉPARATIONS

	Adresse	Longueur (m)	Largeur (m)	Superficie (m <sup>2</sup> )	Épaisseur (mm)	Taux	Tm
1	165 Rue O'Hurley	14	22	308	50	.120	
		7.5	7	52.5	50	.120	
	Total	x	x	360.5	50	.120	43.26 Tonnes
2	167 Rue O'Hurley	10	17	170	50	.120	20.4 Tonne
3	Nouveau Stationnement 165 Rue O'Hurley						
	→ Asphalte Seulement. Ne comprend pas la préparation du Nouveau Stationnement.						
		12	10	120	.50	.120	
		14	5	70	.50	.120	
	Total	x	x	190	.50	.120	22.8 Tonne

Notes: Stationnement

$$1 \quad 43.26 \times 250 \$ = 10815 \$$$

$$2 \quad 20.40 \times 250 \$ = 5100 \$$$

$$3 \quad 22.80 \times 250 \$ = 5700 \$$$

$$\begin{array}{l} > \\ > \\ > \end{array} 21615$$

Les Prix ne comprend pas si il manque de gravier et enlever la vieille asphalte.



**dg@stgilles.net**

---

**De:** pcote@stgilles.net  
**Envoyé:** 24 octobre 2022 11:42  
**À:** dg@stgilles.net  
**Objet:** Stationnement Asphalte  
**Pièces jointes:** Stationnement Asphalte.pdf

Bonjour M. Martel,

Voici comme demandé les prix pour l'asphaltage des stationnements.

Les prix son pour l'asphaltage seulement. Ca ne comprend pas d'enlever la vielle asphalte des deux stationnements existant, la gravelle manquante, si il en manque ainsi que la préparation du nouveau stationnement en arrière de l'hôtel de ville.

Nous pouvons ajouter 12000 pour les choses manquante (gravier et préparation du nouveau terrain) ceci est budgétaire.

Si question n'hésiter pas.

Merci.



## Municipalité de Saint-Gilles

*Patrick Côté*

Contremaître aux Infrastructures

Tél.: 418 888-3198

Cell.: 418 805-7979

Fax: 581 700-6076

Courriel : pcote@stgilles.net

165, rue O'Hurley, St-Gilles , G0S 2P0

A handwritten signature in black ink, appearing to be 'Patrick Côté', is located on the right side of the page.



## ANNEXE A7

### Estimé des coûts des travaux et financement

Aménagement (plans B5 et croquis B6) / Pavage corridor piétonnier et

Stat. - débarcadère en marge de la rue de l'Aréna, selon estimation de Patrice Martel pour le tout moins Phase 1 et compte tenu d'ajustements du DG quant à la nature des séparateurs d'espaces,

hors taxes :

42 412 \$







# Annexe B1







# Plan sortie du Havre

ANNEXE B2 (Plan)

- Notes:
- La largeur du passage est inférieure à la norme prescrite par le règlement de logement.
  - Le propriétaire est autorisé à acquiescer pour l'accès au parc par la municipalité.
  - La profondeur et la surface du lot projeté 31 sont inférieures aux normes prescrites par le règlement de logement.
  - Le lot projeté 31 sera partie de la même propriété que les lots projetés 23 et composera 2 cases de stationnements.

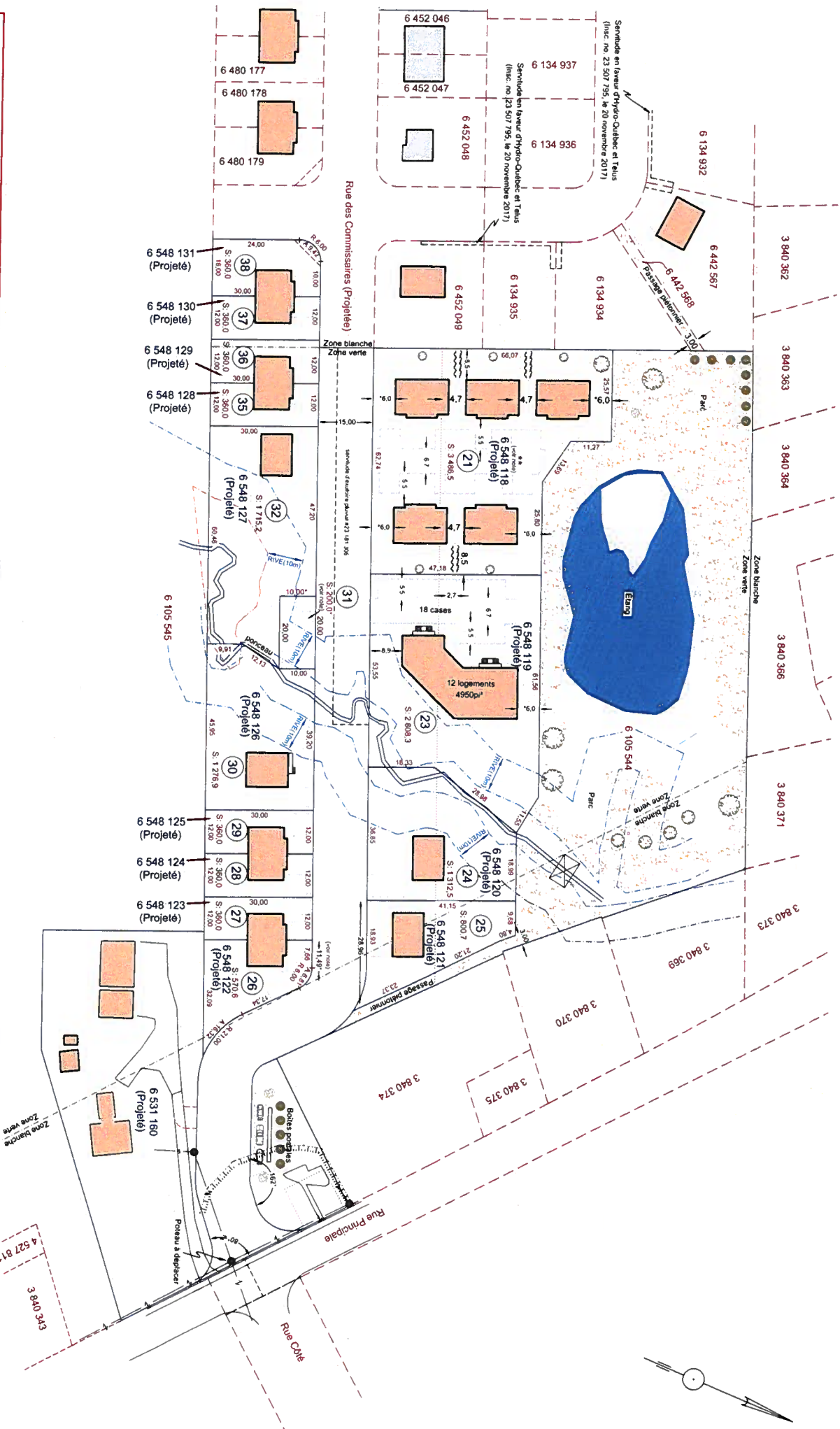

3 840 362  
3 840 363  
3 840 364  
3 840 366  
3 840 371  
3 840 373  
3 840 369  
3 840 370  
3 840 374  
3 840 375



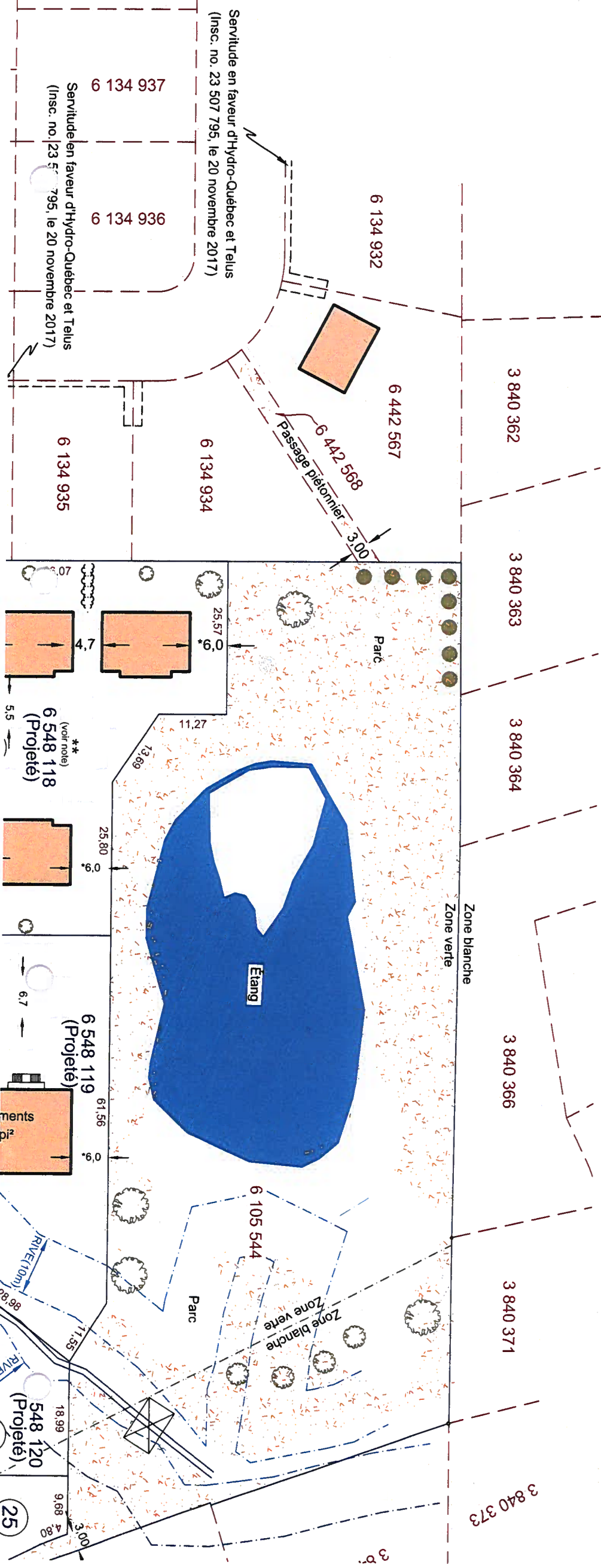

Servitude en faveur d'Hydro-Québec et Telus  
(Insc. no. 23 507 795, le 20 novembre 2017)

6 134 937  
Servitude en faveur d'Hydro-Québec et Telus  
(Insc. no. 23 507 795, le 20 novembre 2017)

6 134 932

6 442 567

3 840 362

6 134 934

Passage piétonnier 3.00

6 134 935

3 840 363

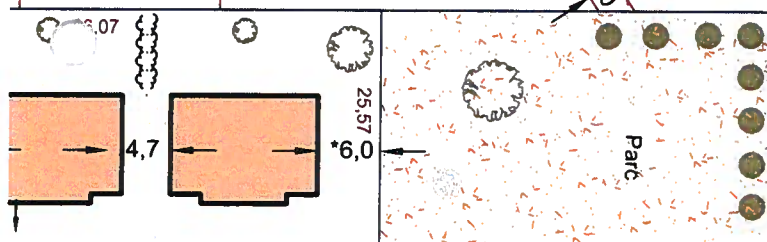

3 840 364

6 548 118  
(Projete)  
\*\*  
(voir note)



3 840 366



6 548 119  
(Projete)

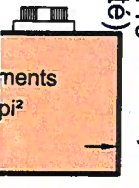

3 840 371

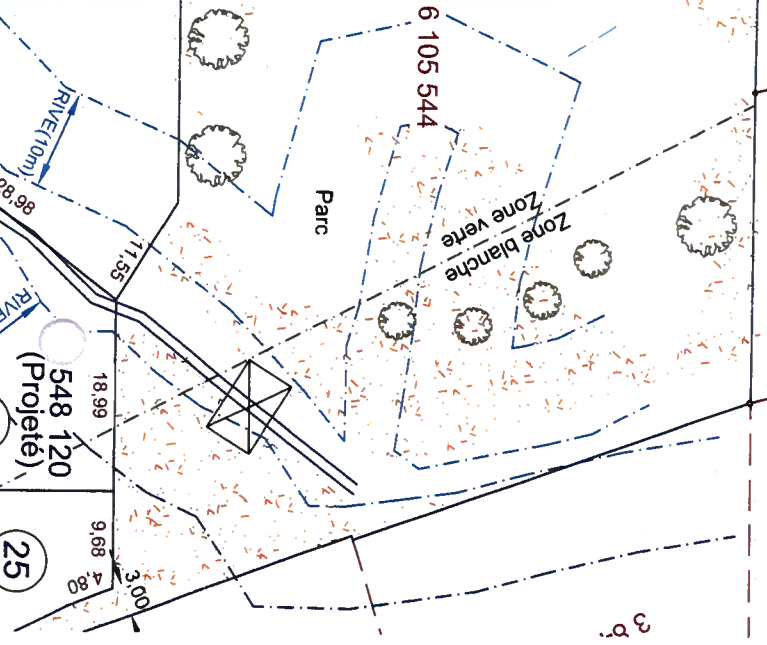

6 105 544

Parc

Zone blanche  
Zone verte

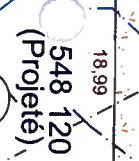

6 548 120  
(Projete)

3 840 373

25

















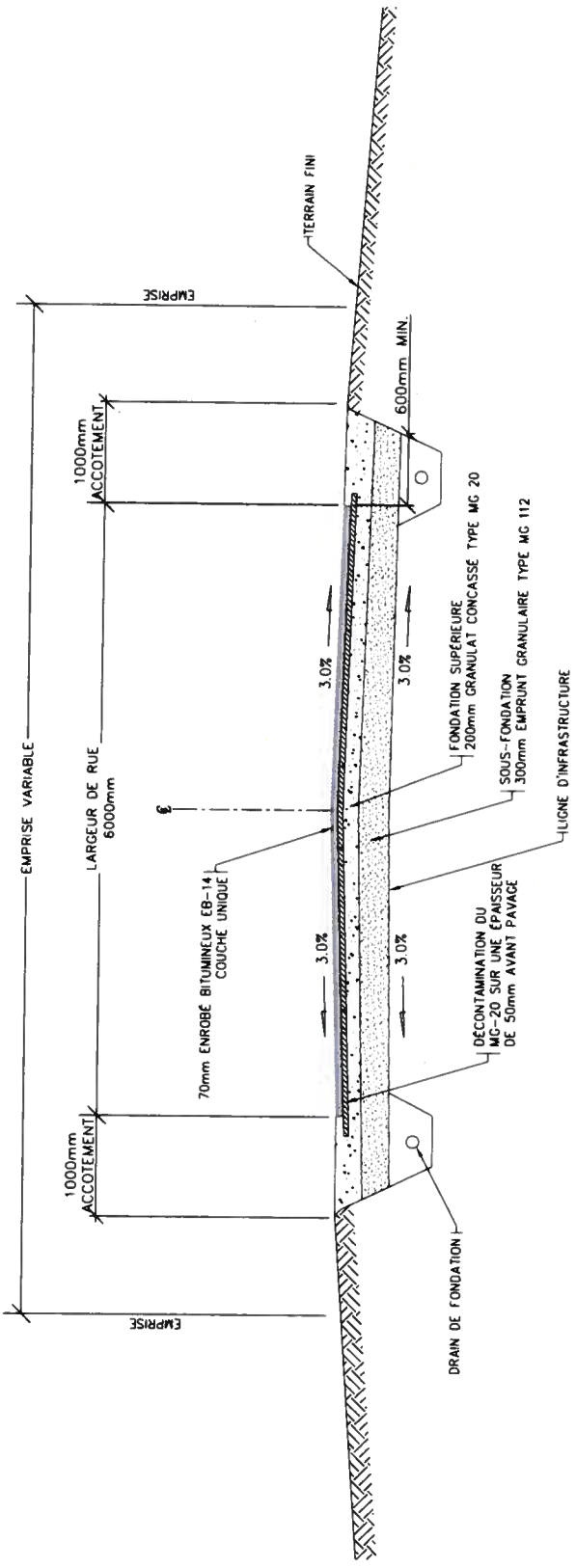

COUPE TYPE VOIRIE  
ÉCHELLE: 1:25



**APEX** EXPERT CONSEIL  
100, Avenue des Rivières  
Suite 111  
Lévis (QC) G7A 0P6  
www.apexconseil.ca

NOTE: TOUTES LES BÂTIMENTS ET PAVÉS AVERTISSÉS À CELLE DU 2014-02-27 ONT ÉTÉ SOUMIS À CONÇU PAR ADAM CONBER.

REVISIONS

REVISIONS DE FAIRE EN VUE DE LA CONSTRUCTION DE LA VOIRIE  
POUR BIEN LA LIRE DES REVISIONS O-RÉVISIONS ET  
D'UN EST DÉSIGNÉ PAR LE SIGNE ET LA DATE.

NO	REV	DATE	POUR SOUMISSION	TEL	INITIALE

**ASSAÏNI CONSEIL**  
AIR - EAUX - SOIX

700, RUE ARCADE (IMP 201) QUÉBEC (QUÉBEC) C1C 1A8  
TEL: (418) 843-1120

PROJET: AVE DE L'UTRIMÉRIE  
6175, RUE CARREAU, SAINT-COUS (QUÉBEC) Q2S 2H0  
SOMME MICHAMONT TEL: (418) 839-3407

PROJETANT: GROUPE MARQUET INC

OBJET: DÉVELOPPEMENT DES CYCLES PAVÉS ET PAVEMENTS DES RESEAU  
VOIRIE

DESIGNER: SINE SUR LE LOT 1, 100 770 PTE  
À L'OUEST DE LA RUE SIMAS,  
À SAINT-DALLAS, QUÉBEC, Q2S 2P0

DATE DE RÉVISION: DÉTAILS

PROJETANT: GROUPE MARQUET INC

PROJETANT: GROUPE MARQUET INC	PROJET: AVE DE L'UTRIMÉRIE	DATE: 2014-02-27	REV: 01
PROJETANT: GROUPE MARQUET INC	PROJET: AVE DE L'UTRIMÉRIE	DATE: 2014-02-27	REV: 01
PROJETANT: GROUPE MARQUET INC	PROJET: AVE DE L'UTRIMÉRIE	DATE: 2014-02-27	REV: 01
PROJETANT: GROUPE MARQUET INC	PROJET: AVE DE L'UTRIMÉRIE	DATE: 2014-02-27	REV: 01
PROJETANT: GROUPE MARQUET INC	PROJET: AVE DE L'UTRIMÉRIE	DATE: 2014-02-27	REV: 01
PROJETANT: GROUPE MARQUET INC	PROJET: AVE DE L'UTRIMÉRIE	DATE: 2014-02-27	REV: 01

*[Handwritten signature]*



### Saint-Gilles

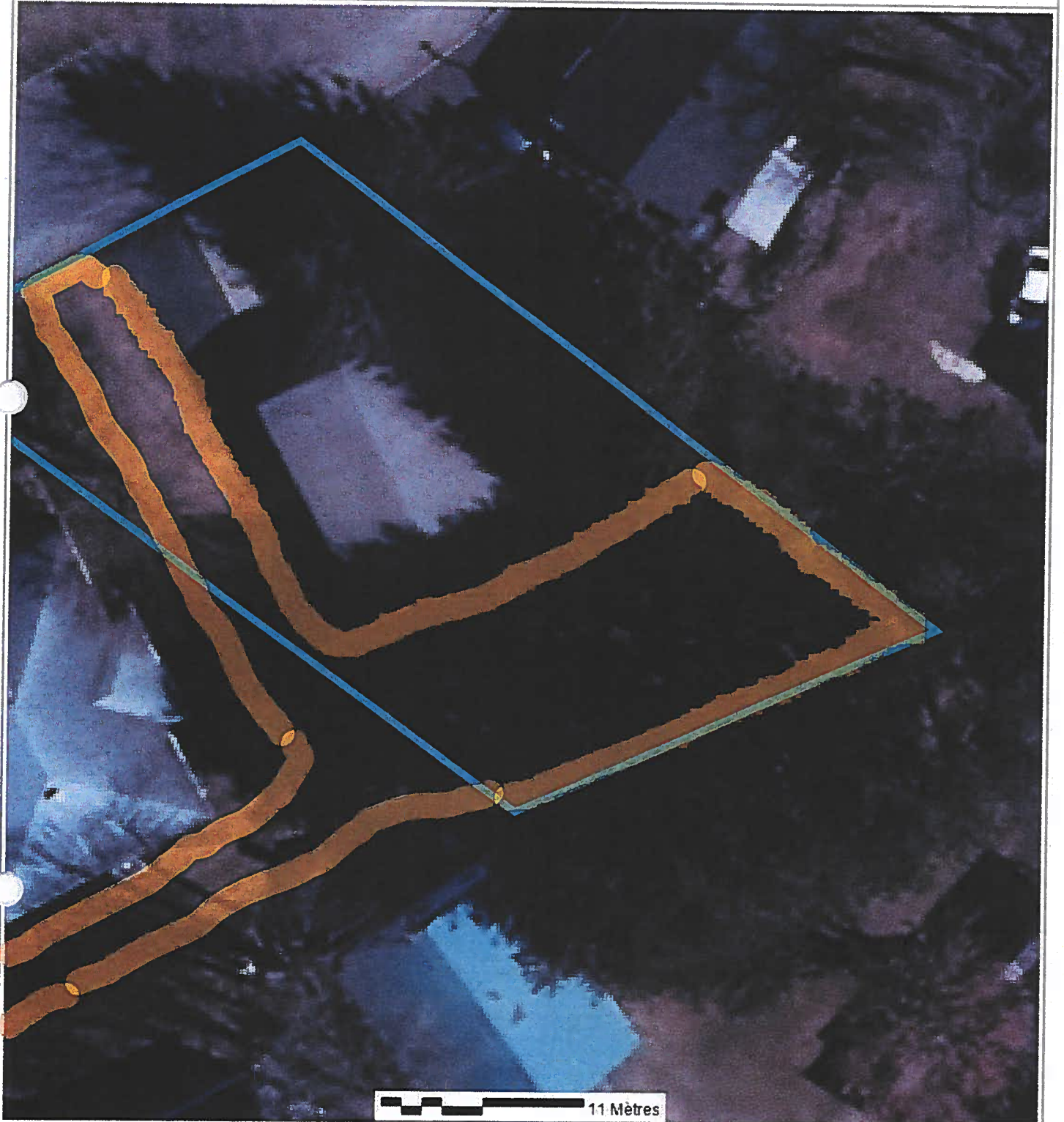

#### Légende

2932-58-7456  
70-P / 4 388 572  
1 265 4  
4 854 5  
00 48  
# 6 10  
#108

**Immatriculation**  
**Numéro de lot**  
**Superficie de lot**  
**Superficie totale**  
**Mesure**  
**Mesure de frontage**  
**Numéro civique**

*Riviers Romanitaires*  
**Route du Pont**  
1009

**Hydronyme**  
**Odonyme**  
**Identification d'unité de voisinage**  
**Occupation**  
**Pylône de ligne électrique**  
**Réseau routier**  
**Voie ferrée**

Cours d'eau  
Connectivités  
Flèche de renvoi  
Servitude  
Plan d'eau  
Limite municipale  
Zone verte

Ilots déstructurés  
Zonage municipal  
Unité d'évaluation  
Unité de voisinage  
Cadastré  
Périmètre d'urbanisation



Hors de l'usage auquel ils sont destinés, ces renseignements n'ont aucune valeur légale. La matrice ne constitue donc pas un document permettant de certifier la possession d'une propriété, les limites légales d'une propriété ou son positionnement.

Échelle: 1:266  
Date d'impression: 2022-10-24



### Saint-Gilles



#### Légende

2932-58-7456  
70-P / 4 368 572  
1 265 4  
4 854 5  
30,48  
n: 6 10  
#108

Immatriculation  
Numéro de lot  
Superficie de lot  
Superficie totale  
Mesure  
Mesure de frontage  
Numéro civique

*Riviere Namuroise*  
Route du Pont  
100%

Hydronyme  
Odonyme  
Identification d'unité de voisinage  
Occupation  
Pylône de ligne électrique  
Réseau routier  
Voie ferrée

Cours d'eau  
Connectivités  
Flèche de renvoi  
Servitude  
Plan d'eau  
Limite municipale  
Zone verte

Ilots destructurés  
Zonage municipal  
Unité évaluation  
Unité de voisinage  
Cadastre  
Périmètre d'urbanisation



Hors de l'usage auquel ils sont destinés, ces renseignements n'ont aucune valeur légale. La matrice ne constitue donc pas un document permettant de certifier la possession d'une propriété, les limites légales d'une propriété ou son positionnement.

Échelle: 1:266  
Date d'impression: 2022-10-24





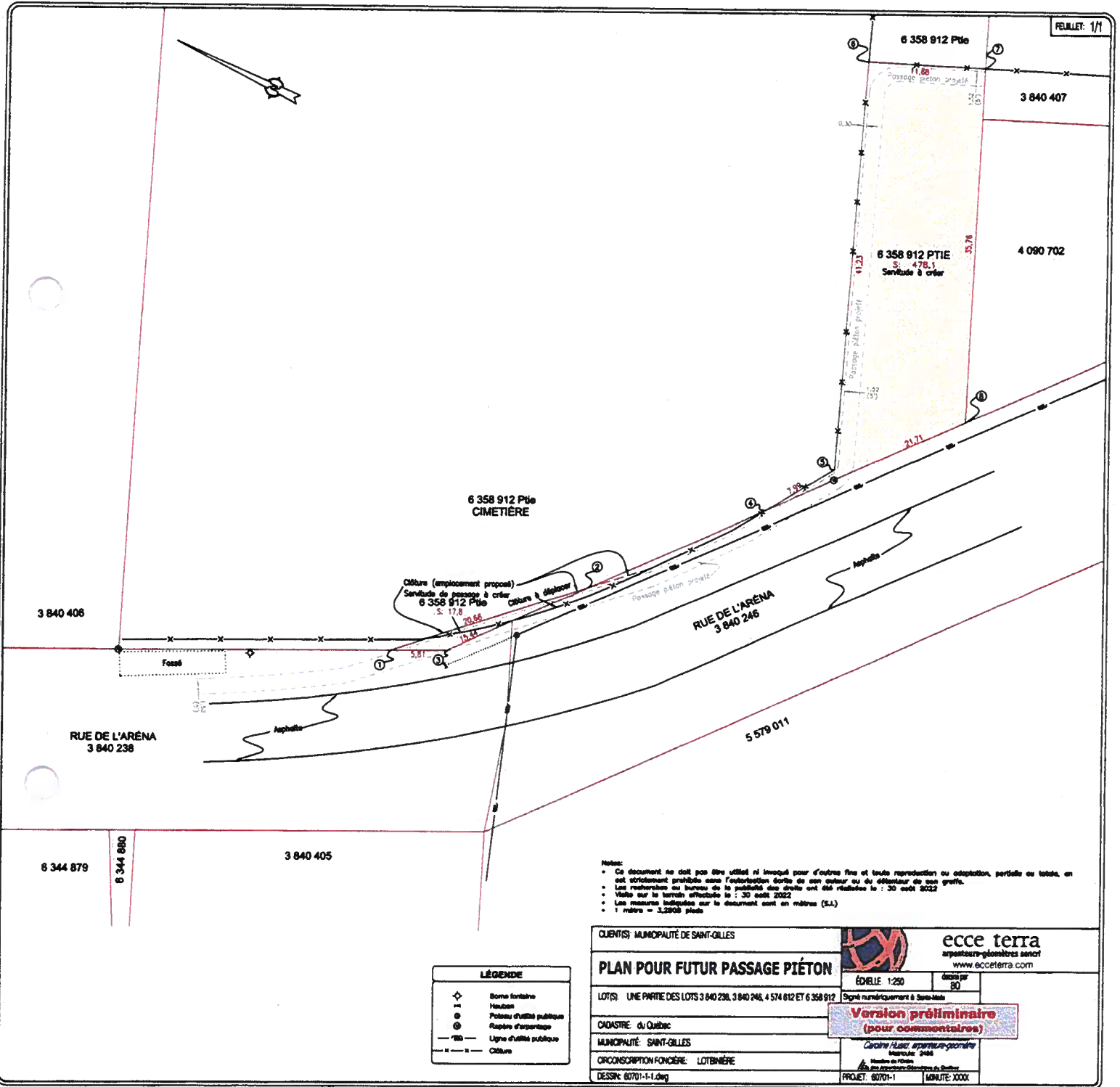

Notes:

- Ce document ne doit pas être utilisé ni invoqué pour d'autres fins et toute reproduction ou adaptation, partielle ou totale, en est strictement prohibée sans l'autorisation écrite de son auteur ou du détenteur de ses droits.
- Les modifications au bureau de la publicité des droits ont été réalisées le : 30 août 2022
- Valable sur le terrain affecté le : 30 août 2022
- Les mesures indiquées sur le document sont en mètres (S.I.)
- 1 mètre = 3,2808 pieds

LÉGENDE	
	Borne fontaine
	Heuland
	Poteau d'utilité publique
	Rapport d'arpentage
	Ligne d'utilité publique
	Clôture

CLIENTS: MUNICIPALITÉ DE SAINT-GILLES			ecce terra	
PLAN POUR FUTUR PASSAGE PIÉTON			arpenteurs-géomètres associés www.ecceterra.com	
LOT(S): UNE PARTIE DES LOTS 3 840 238, 3 840 246, 4 574 812 ET 6 358 912		ÉCHELLE 1:250		feuille par 20
CADASTRE: du Québec		Signé numériquement à Saint-Malo		
MUNICIPALITÉ: SAINT-GILLES		<b>Version préliminaire</b> (pour commentaires)		
CIRCOSCRIPTION FONCIÈRE: LOTBINIÈRE				
DESSIN: 60701-1-1.dwg		PROJET: 60701-1		MINUTE: XXXX



Croquis B6

Stat. – Débarcadère

En arrière de l'école

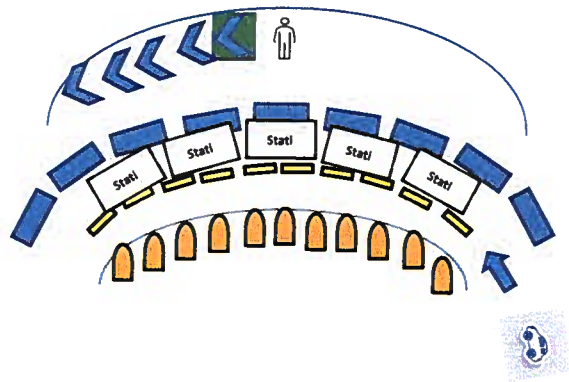

A handwritten signature in blue ink, consisting of stylized, overlapping loops and lines.

